

Importation des données de RQ

En quoi consiste l'importation des données de RQ?

Quelles données pouvez-vous télécharger au moyen de l'importation des données de RQ?

Que devez-vous faire avant d'utiliser l'importation des données de RQ?

Préparez-vous des déclarations TP1? L'importation des données de RQ vous permet de télécharger en toute sécurité les relevés et renseignements pertinents pour vos clients directement de Revenu Québec. Ce procédé reporte automatiquement les données dans les champs des déclarations provinciale et fédérale, vous permettant de gagner un temps précieux.

Revenu Québec permet aux contribuables de télécharger les données suivantes :

- Renseignements sur les relevés et formulaires suivants : Relevés (RL-1, RL-2, RL-3, RL-5, RL-6, RL-7, RL-8, RL-10, RL-16, RL-19, RL-22, RL-24, RL-25, RL-26 et RL-29), T4, T4A, T4A(P), T4A(RCA), T4RIF, T4RSP, T4E, T4A(OAS), T4PS, T3, T5006, T5007, T5008, T101, T5013 et T2202A
- Montants des acomptes provisionnels
- Intérêts versés par Revenu Québec
- Certains renseignements personnels de la feuille de travail Info de la T1
- Formulaire RC62 : Case 10 UCCB[0] et Case 12 UCCB[1]

Les renseignements suivants sont nécessaires avant d'utiliser l'importation des données de RQ :

- Le numéro d'assurance sociale (NAS) du client
- Votre numéro d'ImpôtNet Québec
- Votre code d'accès de Revenu Québec
- Le code de téléchargement de Revenu Québec de votre client

Comment utiliser l'importation des données de RQ?

1. Suivez une de ces étapes :

- Pour importer les données de RQ dans une déclaration existante, ouvrez la déclaration TP1 dans laquelle vous voulez importer les renseignements.
- Pour créer une nouvelle déclaration avec les données importées de RQ, fermez toutes les déclarations T1/TP1.

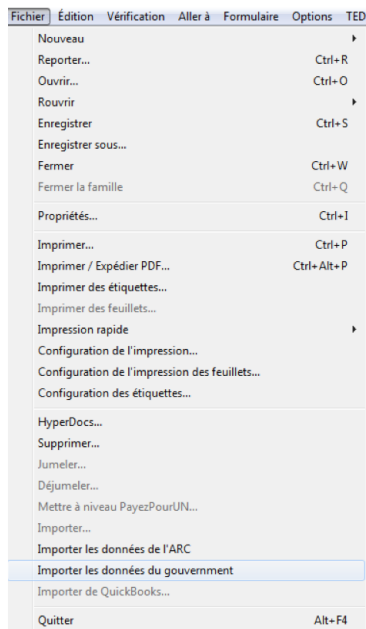

2. Allez au menu **Fichier** et cliquez sur **Importer les données de RQ**.

3. Lorsque l'assistant d'importation apparaît, entrez les renseignements suivants :

- a. Le numéro d'assurance sociale (NAS) du client
- b. Votre numéro d'ImpôtNet Québec
- c. Votre code d'accès de Revenu Québec
- d. Le code de téléchargement de Revenu Québec de votre client

Conseils: Si vous avez déjà entré votre numéro d'ImpôtNet Québec et votre code d'accès de Revenu Québec dans la fenêtre d'options IMPÔTNET (cliquez sur **IMPÔTNET > Options**), ProFile les remplit automatiquement. ProFile entre également le NAS de la feuille de travail Info dans la déclaration TP1.

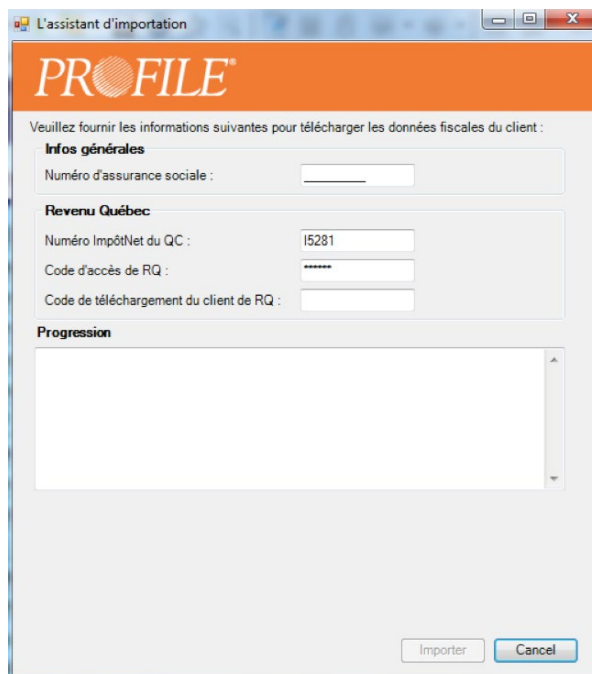
A screenshot of a software window titled 'L'assistant d'importation'. The window has an orange header with the 'PROFILE' logo. Below the header, it says 'Veuillez fournir les informations suivantes pour télécharger les données fiscales du client :'. There are three sections: 'Infos générales' with a field for 'Numéro d'assurance sociale'; 'Revenu Québec' with fields for 'Numéro ImpôtNet du QC' (containing '15281'), 'Code d'accès de RQ' (containing '*****'), and 'Code de téléchargement du client de RQ'; and 'Progression' with a large empty text area. At the bottom right, there are 'Importer' and 'Cancel' buttons.

- Quand vous avez terminé, cliquez sur **Importer**. ProFile commence à traiter les données, affichant la progression dans l'espace à cet effet.

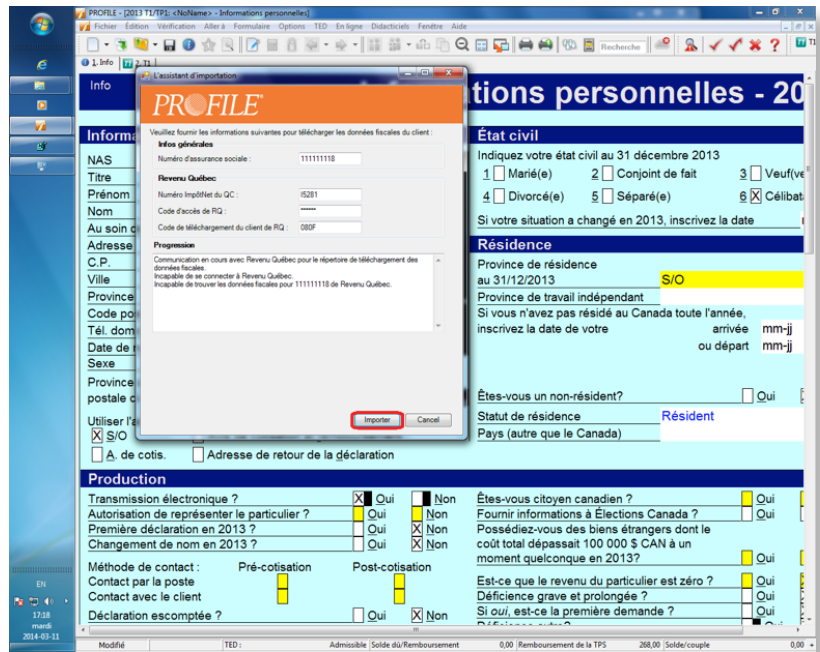

- Lorsque l'importation est terminée, l'assistant d'importation se ferme et ProFile insère les renseignements aux bons endroits dans les déclarations T1 et TP1.
- Pour vérifier les données importées, ouvrez le vérificateur (appuyez sur **Contrôle+F9**) et cliquez sur l'onglet **Reports**. Les données importées apparaissent également en violet dans les formulaires et feuillets appropriés.

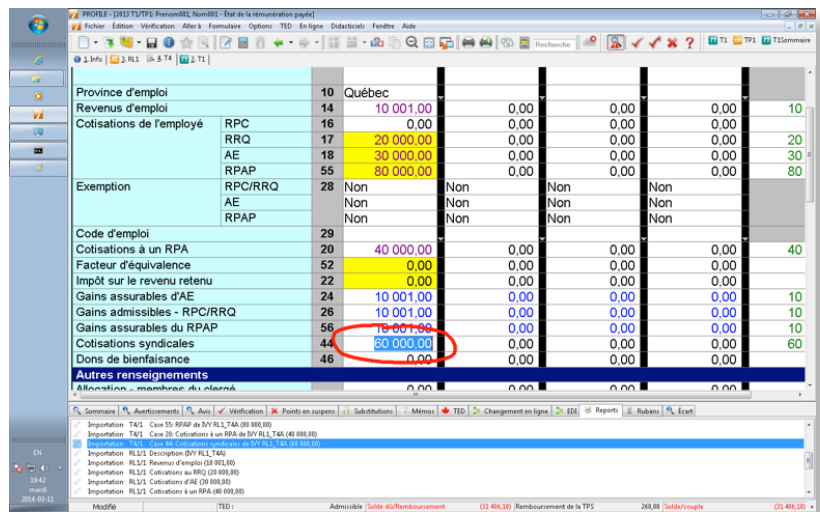

1. Comment puis-je vérifier si les données ont été importées?

Vous pouvez voir les champs qui ont été importés sous l'onglet **Reports** du vérificateur (appuyez sur **Contrôle+F9**). Les données importées apparaissent également en violet dans les formulaires et feuillets appropriés.

Code	Description	Montant	Autres	Total
10	Province d'emploi	Québec		
14	Revenus d'emploi	10 001,00	0,00	10 001,00
16	Cotisations de l'employé	0,00	0,00	0,00
17	RRQ	20 000,00	0,00	20 000,00
18	AE	30 000,00	0,00	30 000,00
55	RPAP	80 000,00	0,00	80 000,00
28	Exemption	Non	Non	Non
29	Code d'emploi			
20	Cotisations à un RPA	40 000,00	0,00	40 000,00
52	Facteur d'équivalence	0,00	0,00	0,00
22	Impôt sur le revenu retenu	0,00	0,00	0,00
24	Gains assurables d'AE	10 001,00	0,00	10 001,00
26	Gains assurables - RPC/RRQ	10 001,00	0,00	10 001,00
56	Gains assurables du RPAP	10 001,00	0,00	10 001,00
44	Cotisations syndicales	60 000,00	0,00	60 000,00
46	Dons de bienfaisance	0,00	0,00	0,00

2. Comment en apprendre davantage sur l'importation des données du gouvernement?

Pour en savoir plus sur l'importation des informations du gouvernement dans une déclaration, recherchez la rubrique « Importer les données du gouvernement dans une déclaration T1/TP1 » dans l'aide intégrée au logiciel.

3. Quelles sont les données importées par l'entremise de l'importation des données de RQ?

- Le nom et l'adresse du bénéficiaire
- Les données des feuillets et relevés du client (dont RL-1, RL-2, RL-3, RL-5, RL-6, RL-7, RL-8, RL-10, RL-16, RL-19, RL-22, RL-24, RL-25, RL-26 et RL-29, T4, T4A, T4A(P), T4A(RCA), T4RIF, T4RSP, T4E, T4A(OAS), T4PS, T3, T5006, T5007, T5008, T101, T5013, et T2202A)

4. Pouvez-vous importer d'autres données du gouvernement?

Certainement! La fonction Importer les données de l'ARC est similaire à la fonction Importer les données de RQ. L'ARC facilite l'importation des renseignements suivants dans les champs appropriés :

Acomptes provisionnels

- Acomptes disponibles à déclarer (feuille de travail Autres Crédits, ligne 476)

REER, RAP et REEP (feuille de travail REER/RPAC) :

- Maximum déductible au titre des REER
- Cotisations inutilisées versées à un REER
- Remboursement requis du RAP
- Remboursement requis du REEP

Montants reportés :

- Gains en capital imposables admissibles (T657)
- Déduction pour gains en capital (T657)
- Montants fédéraux et provinciaux pour les frais de scolarité, montants relatifs aux études et montants pour manuels (Annexe 11)